臺灣日日新報
夕刊
六月三日

北盤江吊橋に命中彈
滇黔公路の要衝爆撃

【〇〇基地二日發同盟】南支各海軍航空部隊は次の攻撃を敢行せり、武田部隊長の率ゐる林、吉元、木村の諸部隊は滇黔公路の要路北盤江の吊橋攻撃を敢行し橋面に命中彈數發を與へ忽ち損害を與へせり

ブレンネル峠に於て
獨伊巨頭重要會談

寫眞は（上）ヒトラー獨總統（下）ムッソリーニ伊首相

【ベルリン二日發同盟】獨政府は二日午後五時D・N・B通信社を通じてヒトラー、ムッソリーニ兩巨頭會談に關し左の如く發表した
ヒ總統及びム首相は二日ブレンネルにおいて相會しリッペントロップ獨外相、チアノ伊外相陪席の下に長時間に亘り政治問題に關して會談を遂げた、會談は最も親密なる友好的精神の下に行はれ兩國政府首腦の意見は完全に一致を見た

【ローマ二日發同盟】ヒトラー總統、ムッソリーニ首相の兩巨頭はリッベントロップ、チアノ兩獨伊外相陪席の下に二日ブレンネル峠において重要會談を行つた、ヒトラー總統にはリッベントロップ外相、カイテル總參謀長、ディートリッヒ新聞局長官、ホルマン副官長以下ドイツ政府並に外務省の高官を伴つて下車かくて上記兩首相は挨拶を交した後ム首相はその專用車にヒ總統を案內直ちに長時間の會談に入りリッベントロップ、チアノ獨伊外相及びカイテル元帥、カヴァレロ參謀總長も時々[illegible]會談を行つた、かくてヒ總統一行は午後三時ヒ總統以下は帰國の途に就いた、一方ム首相はチアノ外相、カヴァレロ參謀總長を隨へ自ら飛行機を操縱ローマに歸還した

軍事問題も上議

【ベルリン二日發同盟】ヒトラー總統、ムッソリーニ首相のブレンネル會談は二日午後五時間に亘りリッベントロップ、チアノ兩外相列席の下に行はれ現下の政治問題に就き兩首腦間に完全に意見の一致を見るに至つたが會談の一部にはカイテル國防軍總長、カヴァレロイタリア參謀總長も列席し軍事問題に就き[illegible]

一、歐洲の如くであらうと解してゐる
一、米國の對英援助強化に對する對抗策、特に最近の傳へられる西アフリカ、アゾレス島其他大西洋上諸島嶼を含む西半球防衛に關する
一、バルカン作戰クレタ作戰の完了後に於ける歐洲戰局の新段階に關する意見の交換特にキプロス島、アレキサンドリア及びペルシア灣を結ぶ英國の三角陣地に對する作戰協

五時間に亙る會談

【ベルリン二日發同盟】今次會談に於てム首相はリッベントロップ[illegible]

ペタン主席とウエイガン將軍會談

【ヴイシー二日發同盟】ウェイガン將軍は二日空路飛行機で北アフリカより歸着直ちにペタン主席と重要會談を行つた

近東地中海全域に
更に大戰亂展開か
シリアを繞り刻々緊張

【ニューヨーク二日發同盟】クレタ島及びイラクに於ける戰鬪は英獨雙方の一勝一敗に依つて大勢一段落となつたが近東の情勢はこれに依り益々複雜となり更にシリアを繞る形勢は險惡緊張の度を加へ近東地中海の全域を含む大戰亂の展開が切つて卸されんとする形勢の次第に濃厚となつて來た、卽ち
一、フランスの抗議を無視した英米のシリア領爆撃に依り英佛關係は險悪の緊張を示すに至つたが英國はシリアの重要性に鑑み[illegible]
一、これに對し佛國も最悪の場合を豫想して宛ら準備を進めてゐる模樣だが一日行はれたペタン主席、ウェイガン將軍會見の結果が注目される
一、一方シリアでは二日迄にて東部地區の全域に戒嚴令が布かれ又シリア、エジプト間の通信連絡も全然不通となつた
一、クレタ島を確保した獨軍はこの勝に乘じて忽ち英本土攻擊作戰を開始するものの如くアンカラ電に依れば[illegible]
一、イラクの北部方面では未だ若干のイラク軍が抵抗を續けてゐる模樣である
一、トランスヨルダンではイラクに同情するアラビア人と英軍がアブダル附近で衝突したと報ぜられる
一、スイラクではバグダッドに陷落して[illegible]
英國側で[illegible]

【ロンドン二日發同盟】クレタ島攻防戰は十日を出でずして英國の敗北に歸して英國が如何に抗戰しても東地中海最大の要衝を失つたことは今後の作戰に致命的な打擊を與へるもので戰略上の打擊も頗る大きい、クレタ攻略はドイツの空挺部隊戰術の成功であり戰史に輝かしい一頁を加へたものである

狹い
水面では[illegible]

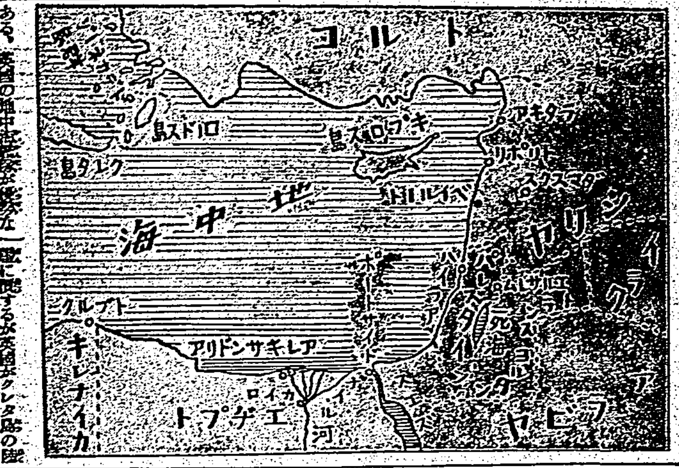

英國
[illegible]

東部シリアに戒嚴令

【ベイルート二日發同盟】シリア東部地方ではダマスカス[illegible]

送油管は今猶イ軍の手中に

【ロンドン二日發同盟】[illegible]

空軍
[illegible]

皇民奉公會

中樞・中央本部の
事務機構決定す
事務總長の下に六部

皇民奉公會では[illegible]

支部長打合せ會（十日）

皇民奉公會では來る十日午前十時より、新公園內總督府會議室に支部長（各州知事、廳長）打合會を開催[illegible]
一、州廳支部事務處理に關する件
二、州廳支部參與、奉公委員の件
三、奉公運動の方針に關する件
四、其他

比島銅鑛石の對日輸出
辨務官、許可申請を却下

【マニラ二日發同盟】[illegible]

米資金凍結令
既に手遲れ

【ワシントン二日發同盟】[illegible]

攻略し得ざる島なし
獨空相滿々たる自信披瀝

【ベルリン二日發同盟】獨軍のクレタ島攻撃は作戰以來約十日間にして六月一日をもつて完全に終了した[illegible]

ゲーリング空相

東地中海におけるドイツの地歩はここに一大前進を遂げた、而して今次のクレタ島攻略は特にドイツの空下部隊及び空挺部隊の目覺しい活躍に負ふ所極めて大である[illegible]

虚報、英軍の脱出
イタリア紙が指摘

【ローマ二日發同盟】ジョルナーレ・デイタリア紙主筆ガイダ氏は二日の同紙上に「クレタ島の作戰終る」との社說を掲げ[illegible]

クレタ島攻略成功
英本土攻略に獨確信
再び上陸作戰說擡頭

【ベルリン二日發同盟】クレタ島攻防戰は[illegible]

中央儲備銀行發展
更に機能發揮策を練る

【南京三日發同盟】[illegible]

クレタ島作戰終結

【ベルリン二日發同盟】[illegible]

一、クレタ島の作戰は終了、英、ギリシャ軍最後の殘部はスファキア港[illegible]

全島勝解散

[illegible]

無絃琴

[illegible]

人事

[illegible]

三國志
（出廬の巻）

吉川英治作
矢野橋村畫

(503)

于吉仙人（四）

[illegible]

結核に
肺炎に
ツベルキユール
アンチルンゲン
行商松村

建設へ大和の心の勢揃へ

健康な身體で時局を擔へ！
事故なしデーを毎日つゞけて増産運動をしやう
小さい傷や怪我ならメンソレータムで手輕に治そう！

特効
興亞日本で造られた世界の家庭薬

メンソレータム

日本メンソレータム本舗

16-6-525

皇太后陛下行啓
けふ葉山御用邸附屬邸へ

【東京發同盟】皇太后陛下には三日葉山御用邸附屬邸に行啓あらせられた　陛下の葉山行啓は昭和十六年になってからは初めての御事で……

勤報青年隊の奉仕
三張犁射擊場の作業に出動
宿舍からの移動訓練も實施

御親閱拜受の光榮と感激を語る
島都代表七青年の座談會

日泰親善を強調
ワンワイ殿下一行歡迎の午餐會
鐵道ホテル和氣靄々

御祖始祭の儀

臺北から短い旅
盤谷へ飛ぶ空のスリル

【盤谷にて若林特派員】

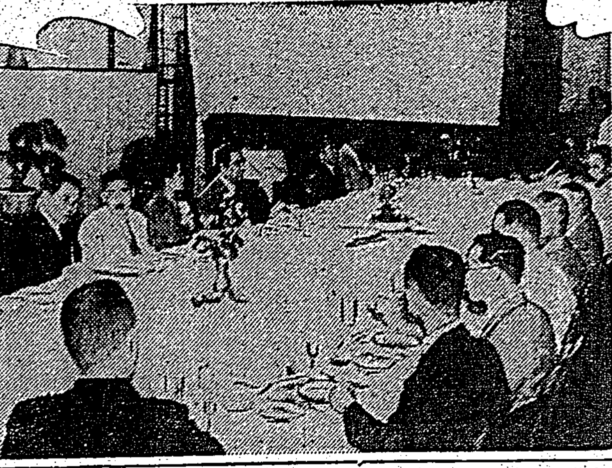

臺北商工會議所主催歡迎午餐會

妃殿下と共に草山へ

一般の濫用を注意
將校、幹部候補生の字句
臺灣軍報道部發表

臺北州の合同訓練
今秋全青年學校生徒を動員

基隆神社大祭

勳章傳達式
光榮の勇士の遺族に

修身と國語の編纂方針を決定
けふの教科書調査會で

石田臺北憲兵隊長あす歸臺

刑務所から戰野へ
武運目出度く歸還
軍國物語三吉親子の後日譚

第八十九回特別放送

美談は美談を生む
サヨン乙女に感激の話

闇で取引された
二百萬箇の鶩卵
州經濟警察課の大斧鉞

防空打合會
州下市長、郡守、署長等出席

國民生活動員本部
いよいよけふから開店

珠算競技大會

小切手で一萬圓を騙取しようとする

新竹の庭球試合成績

入船出船

あすの天氣

勞動時間ノ正シイ記錄！最新型自動時刻記錄器　株式會社 駸口電機製作所

頭を爽やかに

氣分爽かに　頭痛、頭重、眩暈など晴れ晴れと拭ひ頭を明快にする―仁丹
消化よく、胸スキ　腸具合特によし　何でも美味しくみな榮養化する力は仁丹で發つた胃腸から
腹具合よく

パピオリ

臺日案內
書籍　醫院　性病科 永吉醫院　寫眞　中古カメラ高價買入　時計眼鏡　メガネは金光堂　ラヂオ器械　樂器　洋服　婦人服地新入荷　合冬服地　夏の婦人服附屬品　染物洗張　のせ京染　藥種商　肺炎　梅肉X　藥 ドラミン　萬適斯　補三奇　雜件　特許冷藏庫　新古日本刀賣買　節米カマド　節炭コンロ　御國の爲に國債を　山村街　斷食寮　町の赤帽　貝塚伊吹大量生產　西式健康法道場　各種ヤスリ　內地式改名　アイスモナカ　婦人用登山服裝　便利左官大工　子供服荷摘村井　ワイシャツ村井

謝出火御見舞
昨夜出火の際は皆樣に對し甚だ御迷惑を相掛け何共申譯無く謹んで御詫び申上候其際は早速御馳せ付下され難有御禮申上候實は一々拜趨の上御禮申上べき筈に候へ共乍失禮紙上を以て御詫び旁厚く御禮申上候
昭和十六年六月三日
臺北市有明町　萬華 芳明館　張石恭
各位

謝近火御見舞
萬華貸座敷組合員　一同

夜間投資相談部開設
毎日自午後六時至午後十時……乞御來遊
株の御用は『はまや』へ
株のデパート 濱谷株式店
金融のプレイガイド 濱屋商事株式會社
"御國の爲に國債を買ひませう"

家庭

身嗜みの影響
服装を整へて學校へ

ボストン大學心理學教授L・ハロルドウォルフ博士は「服装のキチンとした學生は成績が上い、キチンとしてゐる學生はどこか自信たつぷりだが服装がダラシがない學生は不安だらけである」といつてゐます

◇ここに服装と心理とは一體どんな關係をもつか、佐藤希男氏のお話です。

×　×

◇アメリカでは教育と服装の關係を重大視し、子供の知能をたしかめるため、子供の家庭（環境）に部屋がいくつあるか、自動車はあるかないか、ピアノはどうか、收入はどのくらゐか、植物は栽培もつてゐるかなど實に細かなところまで調査し、その狀態によつて生徒の智性を測り、服装を整へることによつて見直を指導しようとしてゐます

×　×

◇服装といふものはいはば環境の一部ですが、わが國ではまだ服装と心理の問題を、そこまで突つ込んで研究してゐません、しかし服装はそれ自身社會的なものですから、自分の身をまもるための道具ではなく、自分できめるものでもないのです

◇電車の女車掌は、制服を着て職場である電車に乗つてゐる時は、多くの人に見られ多くの人と話をしても恥しくないが、一旦和服を着て自分が乗客になり、一人の娘さんになると、ものもいへぬやうな恥しがり屋になるといひます

◇勞働服を着た時は勤勉（自分）がなくなり、和服を着た時は人格がささられ、自分の心をのぞかれてゐるやうな氣がして恥しいといふ心理は、服装が人間を規整してゐる證據です

×　×

◇故に教室では嚴粛なものが生徒に要求されてゐますから、その要求に應じた服装でなければなりません、つまり服装がキチンとしてゐるか、ダラシないかの問題は、その場の要求に應じられる服装かどうかの問題で、その場の要求に應じられぬ服装の人は、つねに仲間はづれになつて不安なのです。これは葬式のときなどによく見かけられる風景で、葬式の作法が特にモーニングや喪服を要求してゐる場合、その要求に應じられぬ不斷着の人は、仲間はづれにされたやうな不安を感じます

×　×

◇日本人の生活は和服と洋服が混じり合つてゐるところから社會的なその場その場の要求が非常に複雜なため、どういふ服装をしたらその場の要求に應じられるか、まづ一應は深く考へる人は少いでせう。しかし服装の整頓と子供の智能とは直接關係がなく、ただ身だしなみのいいといふことが教育上、比較的よい環境にあるといふまでですが、一般に服装がダラシないために感じる不安やひけ目が誘因になると、先生や目上に對する態度にも自然自信がなくなり向學心や融和さが失はれるため、頭が惡くなることを忘れてはいけません

正しい染色の知識
多きが尊からぬ染料の分量

衣服は買ふよりも新調しないといふ建前から家庭染色も新聞でも生のやう意味から行はれてゐる様ですが、失敗のない正しい知識をお持ちでせうか

一、染料の選擇　よく折角染めたが染めつかない洗つたら色が落ちてしまつたといふことがありますが、これは染料の選び違ひです。家庭に有り合せの染料と言へば先づ酸性染料と直接染料です。酸性染料は絹毛専用で必ずこれを用ゐる方がよいが、人絹、スフ、木綿には染まりませんから御注意下さい、これ等には直接染料をお用ひなさることです。直接染料は絹毛にも染めつきますが、色合は酸性染料に劣りますし、又色の丈夫さも弱いのです

二、染料の分量は、淡色には布の目方の一%、中色には三%、濃色には五—七%、無闇に多くする必要がありません地色のある色揚げ染の際へにはこの半分位で間に合ひます、染色液が濃く殘るのは染料の多すぎる無駄な使用法です

三、染料のとかし方、必ず初め小量の熱湯で小鍋かセト引ボールの様な器でとかします。とけなければ煮てとかします。染料の滓があると斑染めになりますから漉す場合もあります

四、染める容器は、セト引き洗面器の大きいのが最もよい、火にかけられるもの、金屬品に犯されないものがよいのです

五、染める布は、必ず水か温湯によく平均に濕しておかないと斑[illegible]

六、染液の量は、水をたつぷり布が十分つかる位、その中へ溶かしておいた染料の半分位を加へて冷液から布を入れ段々に温度を上げます

七、よく攪拌しながら、むらなく染めてゆくのです。放つておくと斑染めになります。途中色合をみて更に染料を加へます。一度に多く加へると斑染めの心配があるから分けて加へるのです

八、手がつけられない位熱く攝氏六、七十度の頃木綿、スフ、人絹染めには食鹽を布の分量の五%位で絹毛ならば醋酸を五%位加へます、これは一旦布を引き上げておいて加へることです

九、染色の温度は酸性は毛は沸騰後二十分以上、絹は沸騰前の八九十度で二十分間位、木綿は沸[illegible]

十、よく一、二回水洗して色の出なくなつたら絞つて乾かします。必ず日向をさけて日陰で乾かすことあとはアイロンをかけるか絹の裏を[illegible]あてて仕上げます

十一、絞り染めは滲み込みを防ぐために多少熱くなつた染液に入れ時間を少し短縮してひき上げます

草木の葉を應用

大勢の兄妹があるとき、めいめいのハンカチ、下着或は枕カバーなどのまぎれやすいものは名前を一々かくのも殺風景らしくて無骨ですそこで、各自に好みの印をつけておくとよい。紅葉、羊齒の葉のやうな薄い草葉など色々のちがつた草木の葉を自分のものと定めて、その布の間に下敷として置き、布をのせて軽く石で打つと葉の形が汁でそのまま染めつき、洗濯してもとれません

瀬戸物や硝子をつぎ合せる糊

あやまつて割つた陶器や硝子器を自分で接ぎ合せて使つたらどんなに便利でせう。[illegible]に器物修理用の糊を作つておき自家修繕で再度の利用を考へませう

（1）陶器及び硝子類を貼り合す糊

（イ）石膏粉三、酸化鉛三、白鉛三、粉末樹脂一の割に混ぜておき、使用する時に沸騰させた亜麻仁油でよく練り混ぜて糊狀にして使ひます

（ロ）[illegible]石灰の粉末を同量づつ混ぜて[illegible]らしてから、玉子の白味同量で練つて使ひます。

（2）金屬と硝子類を貼り合す糊

黒色樹脂五匁と蜜蠟一匁の割合で瀬戸引き鍋に入れ、火にかけて熱して溶し合せ、之に陶器にかけた化成（酸化鉛）細粉一匁を少しづつ加へてよく練り合せ、糊を合せようとする金屬とガラスを一度温めてから貼り合せます。

（3）接ぎ合せる硝子の糊

松脂、蜜蠟、細瓦粉を同じ割合で用意します。先づ松脂と蜜蠟を瀬戸引き鍋にとり、火にかけてよく溶け合ひましたら細瓦粉を加へて十分に練り合せ、これが固まらぬうちに[illegible]の穴に注ぎ込み硝子の身を押し込みますと五六分で固着します

水蟲の治療法
醫學博士　中村敏郎

一日中じつとしてゐられぬ不愉快な痒さ、皮膚を破り膿爛して痛むつらさ、人前には見せられぬ醜くさ、病むものでなければ判らぬ水蟲の痛さ、暑さと共に多くなるこの頑病水蟲を如何にして根治するか、皮膚病の權威慶應大學醫學部中村敏郎博士にこの水蟲の症狀と治療の根本原理を伺つてみませう

一　般的に水蟲といはれてゐるのはかなり廣範圍の皮膚病のことですから、療法もその症狀の差異によつて異るわけです、病狀は大體三つにわけられます、まづ第一の場合は指の股、掌、足の裏に粟粒大の水泡がボツボツ出來て痒いといふやうな場合です、これは大體手指水泡とか汗疱或は頑癬とか汗疱狀白癬とか名づけられるものです、第二の場合は足、手の股が濕つてただれ、痒くてたまらぬ間擦性濕疹といふものですが、第一の症狀となり、その上化膿菌が入ると第三の症狀となつて黄色いカサブタが出來て痛み、病狀が進むと手や足が使へなくなり、その近くの淋巴腺が腫れて俗にいふねご淋巴腺腫脹になります

治　療法で考へられることは一、局所を乾燥させる方法　二、局所を外から塞つて放置し内部から自力で治つて來るのを待つ方法　三、局所を剥し、表面を剥離して病的の皮膚を除き下から新しい組織を盛上らせる方法　四、化膿を防ぐため直接殺菌をする方法に分類できます

×　×

このほかに痒みがとまり炎症が消える作用があれば一層效果があるわけです、そして症狀の第一の場合には乾燥の方法が要求され、その水泡が破れ潰つてゐる場合は掩護がよいし、カサブタが次々に出來て來たら剥離しなければなりません、初めから間擦性濕疹の場合には、乾燥をしようと思つても無理ですからまづ掩護の方法を採らねばなりません、そして化膿菌が入る場合は殺菌の方法を採る場合があります

"おんぶ"は發育を阻害する

日本ではおんぶされないで成長する赤チャンはないと云つていい位ですが、この日本の家庭の習慣は赤チャンにどんな影響を與へるか？愛育研究會の齊藤文雄博士は小兒保健研究會でテーマとして「おんぶ」の研究を發表されました、若いお母さん方や人手の少ない家庭では泣くから——忙しいからといつてすぐおんぶしますが、次の大要を參考にして下さい。

赤チャンのおんぶは決して良い結果を與へてゐないことを先づ申上げませう。おんぶをした爲めに呼吸困難を起すものが三分の一乃至四分の一です、紐で縛られ身體の自由を束縛されてゐるので、眠つた時の壓迫の程度はかなり強く、それだけ赤ん坊は苦しいわけです。

よくお乳をたつぷりのませてから子守の背に負はせたりしますが、普通乳は三時間か四時間經過すれば胃から腸に移行してしまひますのでこの場合レントゲンに撮つて見ると、三時間四時間經過してもどの赤ん坊もお乳の大半は胃中に殘つて居り胃の壓迫から消化時間がおそくなることを實證してゐます。これに依つても壓迫がどんなに強いかがわかります。

お乳をのませて直ぐおんぶは禁物であることを御承知ねがひたい。少くとも乳を飲んだならば、二十分間位抱いてゐて、その後しばらく寝かせるのがよろしい。授乳後二三時間を經過してからの方がよいことになります。また子供の足がだらりとたれてゐる赤ん坊をよく見受けますが、あれは手足が冷却し血液の循環が惡くなります。しかし冷却してゐても背から下すと元の體温に戻るのをみても、おんぶは不自然であることが十分おわかりでせう。おんぶをするならば帯や細紐でなく背中やお尻の當る部分を袋のやうにした朝鮮帯が最も具合がよいやうですから、從來の方法を早速改めて下さい。

女性と科學する心
石島菊枝

女性に乏しい科學性といふ事が喧ましく云はれもし、又事實科學性の缺乏から來る愚かな失敗も隨分と經驗してゐるのが、今日の女の生活狀態である、が、その缺陥を云ふ事は何うだらうか？家庭生活に於ては妻や召使ひに對して、馬鹿々々しい犯罪を起してゐるせ、更に婦人問題を起してゐるやうな[illegible]方が、云々する時、それを聞かされる私達は、科學が價値を低下させたやうな口惜さを感じるのである。もう一つ科學性[illegible]

何彼とお説教をしてはゐるかもつと質的に關つて行かれる心の安全さが欲しいと思ひます、此の頃は[illegible]方の仰しやることも素直に力を與へて下さらないのですか」といふ事を言つた時に「貴女方は科學をお學びなさい、さうすれば救はれます、早速科學性をしませう、休まずに聽きに來なければ駄目です」と簡單に答へて了つて、未だ科學する心の用意の出來てゐない令嬢達は、取りつく島のない思ひをしたさうである

更にその會合の歸途電車に乘らうと、一列縱行をしてゐる人達を押しのけて乗車してゐる某女史の態度もあらはな樣子を見て、令嬢達は、科學といふ言葉の威嚇から來た科學恐怖症に襲はれさうな、心中の反撥性を抑へるのに苦心したとまでいふのである。他に物を教へるには、矢張りそれだけの資格と思ふ、とりわけ、女に科學性の乏しい女を指導するには、この理を[illegible]つてから、なされたいものである

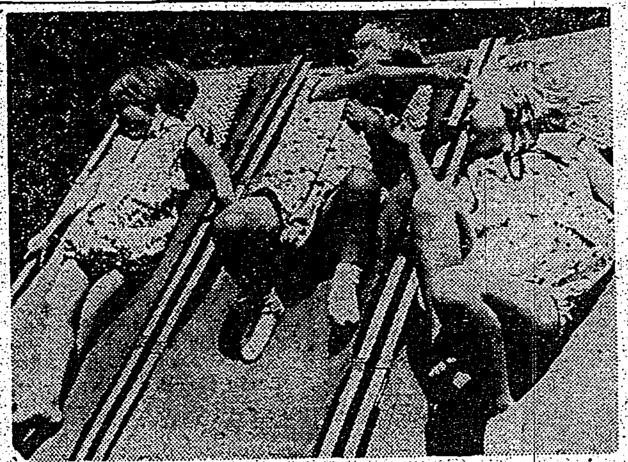

たはむれ　さんさんと降りそそぐ日光を浴びてねむる幼兒にたはむれる猿猴の子供のあどけなさ。戰に勝つ國のゆとりがこんなところにも。

こどもの偏食
矯正法には親の心遣ひを
波多野完治

子供の偏食は母親、或ひは家族のものの嗜好が、大きな原因となることはいふまでもありませんが子供の心の發達と結びつき年齡に應じて、異つた現はれ方をすると云ふ深い心理的の原因も見逃してはならぬものです

子供は四、五歳になると、心の中にはつきり自分を持たうとする働きが芽生えてきます。從來、家族を離れて子供の生活はなかつたのですから、一つの自分といふ世界が生れるためには先づ周圍から離れ、獨立せねばなりません。理由もなく反抗したり、逆のことをいうたりするのはこの自分をうち立てようとするあがきなのです

「お父さまに御飯ですよ」といつて「頂戴！」と、母親にいはれて「お父さま御飯まだですよ」と、反對の表現をしたり「ボク、お母さま、大嫌いだ」とわざと大聲を出したりするのは凡てそれです

×　×

「ボク嫌ひだ、食べない！」といふ子供の言葉を反對表現と知らずに、そのまま正直に受取ると、偏食の習慣をつけることにもなつてくるのです。この年齡には色や形で、所謂食はず嫌ひとなる場合も多いのですから、色や形を變へて與へることです

×　×

四、五歳ならば、かうした調理上の工夫で偏食を矯正できますが、八、九歳になると、食品を[illegible]つてきますから、これが不可能です。匙足、マリ投げ、遊戯など肉體的のことでは、この年頃では母親などより優れてきますし、また家庭内での兩親の一寸した動作の失敗なども、目についてくるに從ひ、兩親といふものを批判してきます

×　×

全智全能で世界中で一番偉かつた兩親が、だんだんそれほどでもなくなつてきます。と同時に自分に對する自信、誇りの氣持がにはかに高まつてゐるのです。友達の足をふんでも、過失を犯しても自分が間違つてゐたといふ態度をみせないことが多いのは、子供を觀察する方にはすぐ判ります

はじめて經驗するこの強い誇りと自信は、食物に對して結びつき現はれてきます、好きな肉類が極端に好きになり、野菜は一切口にしない、などの強い偏食が出てくるのもこのためです。それで、この年齡では食品の外形をごまかしても效果はありません、兩親に代つて子供の前に大きく現はれてきた新しい生活環境をもつてくるのは友達ですから、學校給食、或ひは近所の子供と一緒に、何でも食べるやうにさせるのがよい方法です

諸國名物を探る

ちんちろ羊羹

岐阜大口町の名物に「ちんちろ羊羹」といふのがある、その由來がおもしろい、時は天正十五年三月、豐臣秀吉が廿餘萬の大軍を率ゐて九州征伐の折薩摩の島津義久は遂に敗北の憂目を見た、この時、鬼武藏と呼ばれた新納武藏守忠元は大口の孤城に立籠り頑強に秀吉の軍勢をなやましたが、主君義久公の命に止むなく囲みを解き、名を捨て降つて秀吉公に謁した、秀吉喜んで褒へ、是迄主家のために盡した忠元の忠節を賞し、一振りの名刀を與へ酒宴を催して饗應した、この時、大盃を飲む忠元の髭が盃とすれ合つて微な音を立てたので興を感じた細川幽齋が「口のあたりに鈴虫ぞなく」と下の句を詠した、忠元はその時、ダッと大盃を飲み干すと髭を「上髭をちんちろりんと捻り上げ」と朗らかに上の句をつけ狂歌を作つた。當意即妙の返歌に秀吉公始めこの武人の風格を賞したといふ。

鬼をもひしぐ武將の半面に、悠悠たる優雅な風、戰國時代に於ける薩摩武士の半面を窺知たらしめてゐる。これに因んで今の「ちんちろ羊羹」が現はれた。

河豚

[illegible]に關するものとしては河豚料理がある。下關は殊に有名であるが、河豚が近頃方々でもてはやされるやうになり、東京でも河豚料理研究會などが出來てゐる。さて我國に於ける料理專門書の魁であらうと見られてゐるものは、寛文四年版江戸松井弾行に係る「料理物語」であるが、それには「ふぐ汁」を載せてあるが、日本食品史を通じて、これなどはすさまじいものの一つであらう。さて、その料理法に就ては「ふくとう」即ち河豚は汁、蒲やき、でんがく、ひふく、いろいろと記してあるが、ふくとう汁は皮をはぎわたをすてて、かしらにあるかくしぎもをよく取つて、[illegible]よくあらひ」とまづ「下地は中みそより少しうすくして、にえたちてうおを入れ、一あはたてて、どぶをさしかけ、げんすひ合せ出し候也」とす。ひくち、にんにく、なすび……」とつけ足してゐるが、河豚を[illegible]物を食ひ、[illegible]の美味とし、酒の肴に[illegible]光悦を[illegible]氏は何と見るであらうか。

うばがもち

姥ヶ餅は草津の名物
勢田へ廻ろか
矢橋へ下ろか
ここが思案の
うばがもち

東海道、中仙道の分岐點として草津の宿の名物である。永祿十二年、佐々木左太夫義賢（近江源氏）は織田信長に亡ぼされた、そこで、遺言に依り、曾孫三歳の幼兒を育て上げた姥の長命（百三歳まで壽を保つたといふ）に因んで名づけたもの。原料たる糯米は江州生産の一等品だといふ。

千代の春契るや尉と姥ケ餅　芭蕉

鱒の早壽し

鱒壽司にも種類が多いが、神通川の鱒の早壽司は名高い、北越旅行者の味覺を喜ばすものの一つで昔の鮨の如くに漬け込んだもの、笹の上から八つ切りとして、笹の葉をとると、いい香りがする。神通川は「ジンズウガワ」と讀み、通（ツウ）と濁音を用ひてはいけない「ズウ」と濁音を用ひるのである。この川は富山縣の中部を北流し、南は飛騨山岳地に發してゐる宮川と飛騨山脈から流れ出てゐる高原川とを上流とし、富山平野を貫いて富山灣にそそいでゐる。流域一二六村とは地理書に出てゐるところであるが、この鱒は上流の綺麗な水の中で育つたために特に、味がさつぱりとすぐれてゐるといふのである。

甘・辛の看板

砂糖は蕎麥の看板のやうにおもひ込まれてゐるが、德川時代には阿波の國の砂糖が有名であつた—「砂糖屋の看板に遊物用の白い紙の砂糖袋形のものを軒に吊るす」—（これについて）—「京阪にては砂糖小賣店に往々用立看板也。蓋し砂糖はさたうと假名すべきなれど、此店人なればかなちがひに[illegible]江戸にては[illegible]を用ひず」と、これは德川時代の語である、「甄欒近世風俗」などに記されてゐるところである。

また、酒の名醸地では酒屋の軒に杉の葉を吊るし、杉の葉を酒林と稱へたことも現風俗の一つであらう、一說には"いづくの里とたづぬれば、杉葉吊りたる又六が門"—「和漢三才圖繪」の記者はこれを說明して曰く「酒の德の號として杉をよろこぶところから。酒樽を造るにも杉材を用ひ、新酒が出來ると杉の葉を吊るすやうになつたものだとされてゐる。また、火入と稱して、酒の中に杉の炭を入れる」といつてゐるが、かうした點から酒と杉との關係が結ばれたのである

外郎

外郎（ウイラウ）といふ菓子がある、古くから山口外郎と稱して山口の名物となつてゐるが、近頃では大都會の名ある菓子舖ではこれを自分の店の特製品として賣出してゐる。元來、黒砂糖を使ふのであるが、時としては、氷砂糖を用ひる。殊にいくらか水氣を含ませてこれに氷砂糖を加へて粉にしたものを毛篩でふるひ、蒸し器で蒸し、あとから適當の大きさに切る。昔はその形、包裝などが小田原特産として名を賣つた萬能藥外郎（一名透頂香トウチンカウ）に似てゐるといふわけでこの名稱が起つたとされてゐる。歌舞伎十八番には「外郎賣り」といふのがあるが、これは小田原の外郎賣り藥の口上を巧に扱つたものである。

虎子まんちう

名稱の變つたもので虎子まんちう、これは大磯の名物、化粧だんごもまたこれに類して有名である虎子まんちうは虎子石にちなんだもので、虎子石といふのは大磯近郊延臺寺にあり、高さ二尺一寸幅一尺ほどの黒い色をした石。曾我十郎祐成を狙ひ討ちにしようと工藤祐經が放つた矢がこの石に當つたといふ傳說がある。また虎御前と稱する遊君の傳說もあるが、これは餘談につきここには省く。

辨慶力餅

大津に「辨慶力餅」がある。武藏坊が三井寺の鐘を比叡山の頂へまで引きずり上げたといふ傳說が結びついたものであるが、その眞僞はさておき、實に愉快な力ばなし。そこで、次のやうな落首が現はれた。けだし、力餅と稱するものの中ではこれが評判の親玉であらう。

この餅を召すたびごとにます力　辨慶よりもかねもちとなる

雜誌紹介

▲短歌研究（六月號）中村憲吉畫房訪問を扱つた「早春布野記」（橋本德壽）をはじめとし、土屋文明の近作や、山莊日記（日夏耿之介）四賀光子、松村英一、杉浦翠子等の和歌史上に於ける現歌壇（藤田德太郎）自然の文學（久松潜一）万葉集輪講座談會（折口信夫他）【○・七○、東京市芝區新橋七ノ一二改造社】

萬人油

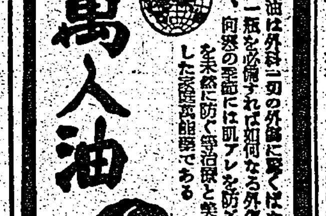

萬人油は外科一切の外傷に驚くばかりの速效があり、一瓶を必備すれば如何なる外傷も神の如く治癒し、向寒の季節には肌アレを防ぎ凡ゆる皮膚病を未然に防ぐ等治療と美粧效果を兼備した家庭萬能藥である

諸化膿性疾患

適應症　中耳炎　肺炎・感冒　扁桃腺炎　齒槽膿漏　丹毒　面皰　蓄膿症　急性慢性尿路疾患

病竈の直擊による最短期療法の確立

萬有ウロジールは在來の副作用多きスルフォンアミド單一劑ではない。

淋疾を始め、諸化膿性疾患に對してスルフォンアミドの有する强力有效なる殺菌治療作用も、その有害なる副作用の爲に、充分の奏效に達し得ざる恨多きが從來の實狀であつた。

本劑はその弊に鑑み、多年研究の結果純粹スルフアミンとの二劑混合の特殊製法を以て是等かゝる缺陷を最少限度に限する事に成功したものである。

從つて本劑は充分の治效を收むるに到るまでの衝擊療法に用ひられ、而もスルフォンアミドの强力作用を遺憾なく發揮し得るを以て內服後血液中に吸收された有效成分は全身を循環して病竈に直達し、短期治療の目的を達し得るは幾多治驗例の實證する處である。

萬有ウロジール錠

包裝　二〇錠　一〇〇錠　五〇〇錠

製造元　萬有製藥株式會社　東京市日本橋區本町二丁目　出張所　大阪市東區伏見町三丁目　名古屋市東區[illegible]町四丁目

激務の痛み…疲れ…

激務で疲れたら…痛んだら…すぐサロメチールを塗擦することです……故障が速やかに解消され能率が高められます。

サロメチール

五十錢・一圓

夏に…

缺乏しがちな脂肪性の…ビタミン

體力の消耗が激しい夏こそ脂肪性の榮養＝ビタミンＡＤが必要な季節……體內にＡＤが缺乏すると、夏負けして、呼吸器の抵抗力が弱ります。

然し…夏に多量の脂肪食を攝ることは弱りがちな胃腸に多大の負擔を與へます。夏の榮養にはハリバが一ばんです。ＡＤを濃厚に含有し、胃腸にもたれる心配がありません

夏こそ連用　ハリバは老大魚の肝臓に含れる濃厚なＡＤを油塊のまゝ特許の製法により、小豆大の糖衣粒としたもので、一日二—三粒、夏も休まず樂々と服めます。

肝油…はハリバ

東京大阪・田邊商店　百粒三圓五十錢　五百粒十四圓五十錢

曉の町 (185)

武田麟太郎 作
林 唯一 畫

大阪へ (十三)

瑠璃子は言葉をつづけて、
「――だから、これが、……自慢の送りがお婆合をしてるつてことになるのよ」
父親ゆづりの依怙な笑ひ姿を立てた。
そして、山崎さんはさう思はなくつてと云ふ。
彼は、はア、いえと曖昧な返事をしてゐた。
「――でね、もし、お父さまが方にそんな意向があるとしたら、山崎さん、どうするつもり」
自動車の前に女の子が飛出つた危いところを避けようとして、彼はもう少しで衝突するところであつた。この出来事のため、彼は対手の問ひに答へなくてすんだ。
阪神国道へ出ると、往きかふトラックだけでも大へんで、
「――さうね、こんなに埃つぽいんだから、宝塚を行けばよかつたわねえ。でも、私は、かうした活気が大好きなのよ」
瑠璃子は切り替みたいに云つた。
神戸は横浜に似て、どこか異国風な空気を持つた都会であつた。
そこまで廻くと、乗り馴れない山崎は腰が重くて、がつかりしてゐたのに、彼女は少しの疲れも見せないで、早速目的の洋服店へ入つて行つた。
「――ちよつと待つててね」
気軽に、彼は自分の乗つて来た自動車を離れて、店の中へ消えたが、なかなか出て来なかつた。華やいだ雰囲気の女たちで群れてゐた。出入りする女たちしどろもどろに、彼は返事をした。
ふんと、彼女は鼻をならした。
「ちや、私がお父さまにお願ひして、そんな話をすすめて頂いたら……」
明かに彼女は面白がつて、山崎をからかつてゐるのだが、彼の方では重大な意味に取つて耳赤になつた。
「――ねえ、はつきり返事をなさいよ」
「――そ、それは……」
彼の返答は言葉に迷つてゐた。云ふまでもなく、お嬢さんの上に加へた恩を思へば、辞退するより他にない。しかし、本人を前にして、それを口に出すのは、対手の誇りを傷つけるやうな気がして、敢へて云ふことは出来なかつたのだ。
瑠璃子はうれしさうに笑つたが、
「――もう返事はいいのよ。でも山崎さんて、いい方ね」
が、ちらちら彼を見て行くので彼は気が照れてゐた。
やうやく、豪華な包み紙を抱へて出て来た。
「――お待ち遠さま」
と、腕時計にちらと眼をやつた。
「――まだ早いから、どこかでお茶でものみませうよ」
何もかも目づくめの装飾のある喫茶店で休むことにした。暮らしい服装をした西洋人の男女がソーダ水を啜りながら、額を寄せてロ早にしやべつてゐる。
「――ねえ、さつきの話のつづきなんだけど……」
まつすぐ山崎の眼に見入つて、瑠璃子は云ひはじめた。彼ははつとした。
「――本気にどう返事するつもり?」
彼は眼を逸らして、
「――いいえ、まだそんなお話は全然ないんですし……」
「だからよ、その場合を仮定した上でよ」
「――仮定も何も……恐らくそれはお嬢さんの思ひ過しだと思ひます」

食べられる野草

堀川安市

野草には種類が多い、文献者は「名もない草」と云つてあつさり片附けてゐるが、日本内地や臺灣の野草で名のないものは殆どない。「植物目録」と云ふ植物の目録に登録されてゐる野草には、菜を食べるワラビ、セリ、ヨモギ、ヨメナ、實を食べるクリ、イチゴ、グミ、オホイタビ、アケビ等はよく人の知つてゐるものであるが、この外にも澤山ある。
山野に自生した植物で食ふことの出来る植物を「救荒植物」と云ひ内地ではこれについて書いた書物も澤山ある。一番古いものは享保元年に松岡玄達氏が著した「救荒本草」と云ふ本であり、其の後に出版されたものに建部清庵「民間備荒録」、同「備荒草木圖」、小野蘭山「救荒本草」、同「救荒本草記聞」、小野職孝「救荒本草啓蒙」、岩崎常正「救荒本草通解」と一々名を擧げる丈でも大変であるが、これ等は支那の本草薬の影響かこれの影響を受けてゐる。
救荒植物の種類は中々多く白井光太郎博士は四百三十五種をあげてゐる、これから推すと臺灣には、もつと多い。
私は臺北附近を主として食べられる野草について少々書いて見たいと思ふが、次の點を御諒解して頂いて頂きたい。野草を食はねばならぬ世相ではないが、世人が割合に食物に關心を持つてゐるやうだから此際少しでも知つて戴きたいことと
二、臺灣の植物の蔬菜は短時日で硬くなること
三、成るべく圖を入れるが、あまり普通なものは省略する
四、表題に反するが時々毒草を加へる、これは誤つて災害を起した例もあるからである
五、通俗を主とするもので記述にも足らぬ點が出る

ワラビ(蕨、蕨箕)
クヘレシダ(過猫、過貓草)と
内地では春の楽しいワラビ狩、鷗外の「主人公」退さんの伊香保のワラビ狩、至る所に多く、春の気候のよい時にコブシ状の嫩葉を出すが、臺灣では全島の山地にあつて平地にはない。
新竹州の三叉は全島で一番早くから人に知られ、駅で賣つてゐたが近頃では后里驛や草山温泉地でも賣つてゐる。
本島人は内地人に教へられたものである。クヘレシダは「食はれる羊齒」の意である、形が一寸ワラビに似てゐるし、又臺灣名も似てゐるのでこのシダをワラビと誤つてゐる本島人もある。クワレシダは全島至る所の渓谷にあるシダで、大群をしてゐる所が多い、年中青々としてゐる。
ワラビは嫩葉を食べる外に地中にある莖から澱粉を取ります。この澱粉は質がよいから臺灣でも利用したいと思ふ。クワレシダの嫩葉には一寸香があるから水を足したものを一、二日水に浸してから食べるがよい。(筆者は總督府博物館囑託)

クハレシダ

東西戰個人優勝者對名人戰

△名人 木村義雄 香落番 ▲六段 加藤治郎
(第四十六回の第3局)(圖は消局一五歩迄)

九	八	七	六	五	四	三	二	一	
香	桂	銀	金	王	金	銀	桂		一
						飛	角		二
歩	歩	歩	歩	歩		歩	歩	歩	三
					歩				四
						歩		歩	五
			歩						六
歩	歩		歩	歩	歩	歩			七
	角						飛		八
香	桂	銀	金	玉	金	銀	桂	香	九

△(香落)持駒ナシ ▲加藤(持駒)ナシ

△四二銀(一) ▲四八銀(一)
△六二玉(一) ▲六八玉(一)
△七二玉(一) ▲七八玉(一)
△九四歩(4分) ▲九六歩(一)
△五二金左(35分) ▲五八金右(23分)
△四三銀(一)
指手二十二手 持時間各九時間
消費時間 △二時間二〇分 ▲一時間二七分

三二飛戰法

觀戰記 八段 坂口允彦

木村名人の香落棋譜を見ると、三二飛戰法が非常に多い、從つてこの例きは非常に堂に入つたもので、從來の定跡に同氏獨特の新戰法を交へ隨所に強豪を討取つてゐる、今日の手順もまた定跡手順である。
これといつていふ處もない、然し第一局の三五歩に四十一分の長考を費してゐるところをみると、何等かの秘策を蔵してゐるらしく、表面平凡な三二飛戰法も、中盤に於ける奇手妙策は期して待つべきものがあらう、大體三二飛戰法は昭和の今日に至る迄三の香落戰法の根幹をなしてゐるもので、その種類も非常に多く、一寸左に擧げてみただけでも、(1)八二玉(2)五二金、三二飛(3)三二銀(4)三五歩突かず、更に八二玉には七二銀と五二金とに別れ、四三銀は更に三四銀と八二玉と五四歩とに分れる等々變化は無數なのである。
これらを茲にして掲げれば、良いのであるが、限られた紙面では是非もなく、又の機會に譲り度い、下手の方は目下の形では、別にどうといふ事もなく、上手の策戰によつて、策戰を建てるので、此處上手に追随してゐるかの如く緩當に玉を片づけてゐる我て本日の最終で上手はどうしても戰法の一斑を明らかにせねばならぬ、即ちここで上手には、(1)四三銀(2)五四歩(3)八二玉の三つの戰法がある、木村名人はもつとも紛れ多い四三銀を選んだ

木村名人講評

下手四八銀から五八金右まで、かく上手と對抗的に運ぶのが香落定跡の根本である、總じて駒組の均合を保つことが缺陥を露出せしめるに最善策なのである
上手四三銀は働きを主とする作戰で、五二金と締まつた形ではこの銀が必至と思ふ

課題「反く」その二

山田 曙 柿壇 塚越正光選

戰線の勇者へ反く闇の記事　臺北市 田村 朗紅
ありつたけ反撥を見せ爪をかみ　馬公街 土屋 賀水
反共に國是外相を押し(秀)　臺北市 和田 鵑花
(評)何處の國へ何うかふ事に命を押したかなどは野暮な詮索である。私達は松岡外相を信頼すればよいのだ
ストライキ停る所なく反がつき(秀逸)　基隆市 稻留 芝夫
(評)出秀が何するストライキである途中で喪切が出て停る處なく反がついてゐるのも無理のないところであらう
路頭して上がつた仮を與へられ(秀逸)　臺北市 本城多萩坊
(評)敵方から云へば反いたので正しくあるが味方言はに本人から任踏頭であるとの句が路頭時に使はれることも想像してみたい
周椅子土に反いて小十年(秀逸)

コドモの世界知識

★アメリカ(英國へ送られる飛行機)三月中に造られた飛行機は千三百十六機であるとワシントンでは發表しました。これらのうち千七十四機がアメリカ並びにイギリス政府の手に渡りました
★イギリス(市長多火の害に動員)マンチェスターでは十八歳から三十歳までの男子を火災の見張人に強制的にしました、この義務はイギリスの都會では最初であります
★フランス(工場再び開く)永く閉鎖されてゐた多くのフランスの工場は再び開かれました、これはドイツとフランスとの話し合ひの結果であります
★カナダ(強力な聽音機)カナダの東海岸の高射砲隊は昼夜を問はず聽音機を空に向け訓練をつづけてゐます、これらの裝置は非常に鋭敏なので一哩離れた機關車の汽笛でさへ殆んど耳を聾する音を出します
★シンガポール(十ケ國語で放送)シンガポールでは放送局が完成に近づかうとしてゐますが、この放送局は十ケ國語で放送します、英語、馬來語、タミール語、タイ語、ジャワ語、支那語、オランダ語、日本語、フランス語、ドイツ語です

豆知識

オーバラップ

映畫で何かの物語の中に現はれる部分に前後の畫面が重りながら次に移つて行くところがある、これをオーバラップと稱へる、その撮影方法はいつたん撮影した畫面の部分をまき戻して次の場面を撮影するのが普通とされてゐるが二重焼にする事もある、即ち焼付の際、二枚の原板を重ねておいて焼きつける、この方法は時間、空間の經過、動作、事件の經過、聯想、暗示のある描寫などを表現する時に試みられる

今週の映畫

もり鶴七變化 (前篇)

五日より國際館

(演出)石田民三、(配役)伊原史郎、月形龍之介、久松三津枝、他
【梗概】江戸市村座で大阪役者の家春之助の披露公演を二階棧敷で凝と睨めてゐたのは直參二千石明石大學の愛妾お千賀、明石家の家督を繼ぐべき敬太郎は出奔、弟は行方知れずお千賀はこれ幸ひと兄と縁組し明石家横領を企圖、手初めに敬太郎を誘拐監禁し行方知れずの弟を探す、淺草観音境内淡島堂に參千と知れぬ折鶴の中に行方不明の弟の手掛りが書かれてある、その折鶴に秘められた秘密を暴いて敬太郎の妹お宮美とお千賀が放した配下の者が此の堂へやつて来る、取危しと陰にまぎれて匿け出したお宮美の前に一匹の狼藉者、危き処を春之助、お宮美を羽衣に隠し春之助はお千賀の配下と血刀の乱闘、この様子を影で眺めてゐた浪人伊周作は春之助の剣の冴へが刑部神陰流であることを見拔きその師こそ父の仇と手を擁けは仇がわかると春之助をつけ狙ふ
お千賀一味の陰謀は着々進み明石家の主大學は明日知れぬ病床にふせてゐるをつけ込み敬太郎に発狂とお國と吹聴させようとするが敬太郎は肯じない、お千賀はかねて芝居で見知りの敬太郎と瓜二つの春之助を替玉に婚姻させる、大學は床の中から敬太郎ならぬ春之助の手を握り安堵の顏で二人を眺める、その頃浪人周作は頃合とて殺人があり自明し大六は井筒に秘の手打物を拾ふ、春之助とは何者か?
同時上映「名国の橋、活劇列車」

今夕のラヂオ

▲六・〇〇小國民の時間―北京語アンビ「動物の恩返し」▲六・三〇ニュース▲六・三〇講演「我國勞動の前途に就いて」南郷三郎▲七・〇〇小國民の時間―童話劇「大阪を守る者」行成弘三他▲七・二〇政府の時間―ラヂオ閑談「夜長を迎へて」▲七・三〇われらのうた―慶民歌他―中村淑子他▲七・四〇時事音樂「若葉の頃他」宮本守子他▲八・〇〇軍事物語「作戰と宣撫」藤田實彦▲八・一〇浪花節「山岡鐵舟」東家三楽▲八・四〇時局に寄せる言葉―大橋敬治▲八・五〇ラジオ小説「朗詠杉富士夫他▲九・二〇輕音樂「揚琴と胡弓を主とする」―阿里他

今晩の映畫

■新世界館(正午より) 1 幕舗片手劍法 2 東下り 3 江戸櫻 4 武道大和魂
■國際館(正午より) 1 日本ニュース 2 島はタやけ 3 砂の營
■第二世界館(正午より) 1 アサヒホームグラフ 2 夫婦太閤記 3 東京の風俗
■大世界館(正午より) 1 日本ニュース 2 音樂八人目の妻 3 幻の馬車(後篇) 4 テキサス人
■臺劇(正午より) 1 佛印進駐 2 大相撲夏場所 3 元氣で行かう
■芳乃館(正午より) 1 日本ニュース 2 大相撲 3 兄の姉妹

商況(三日)

株式 保合ひ別れ期待薄

兜町前場況

【東京商同盟】國際事情の見透し難から遅日気迷ひ人気が浸透たらしめて居り今朝も相變らず有力材料と見るべきものもなき爲め盤面には一段と閑散化し自然相場も大體保合ひ高商の小高下を繰返してゐるに過ぎず長期では僅かに大日本窒素五、八十錢高等が目立つたのみであり東株も鐘四十錢高、新十錢安と不透明な動きを示した、短期新東も百十五圓絡みの保付き商狀に終始した、國際情勢の動きが今後も注目されて居る折柄だけに目先も國際環境に變化なき限り急速なる保合ひ別れも期待し難い模様である

東京短期前場

[illegible]

東京長期前場

[illegible]

東京銀行實株

[illegible]

東京國債實物

[illegible]

大阪短期前場

[illegible]

大阪短期日歩

[illegible]

大阪長期前場

[illegible]

大阪綿布前場

[illegible]

横濱生絲前場

[illegible]

株式社債

[illegible]

特別廣告

文藝映畫祭
白きそれがれの
處女
維納
地
六月四・五日夜三回
三〇錢
市公會堂

皮膚病に
ヒンターー
痛みが止る
痒みが去る!
擦傷し易き水蟲と異り、芯から治療するヒンターの効目は正直です。あれこれと迷はずヒフ病ならヒンターとお決め下さい!
(價定)二十錢・三十錢・五十錢(全國藥店にあり)
本舗 東京・大阪 守田治兵衛
一歩進んだ 皮膚病良藥

企畫院 商工省 厚生省 選定
山の凱歌
黒き實
(演奏)李香蘭
伊藤久男 霧島昇
(レコード番號一〇〇一三)
コロムビアレコード

毛をはやせ
毛がハエ良く病くなつて親切に...
森下みや子

東寶映畫作品
歌の妹
主題浪曲 ★妹の歌 天中軒雲月
主題歌 ★野菊の勇士 小野巡 ★妹の歌 服部富子
映畫物語 ★妹の歌 泉詩郎
問題の名浪曲映畫化なる!!
テイチクレコード

農林省水産試驗場創製!
ビタミンAD+B₂+肝臓實質
新發賣
國家の研究機關により、世界學界共通の難事たりし製劑中のビタミンA・D單位を、強力不變に確保することに成功せる劃期的強度榮養源である。
肝油以上!
ビタミンA・Dのみならず、B₂及び造血榮養の諸要素濃厚なる特殊水産動物肝臓實質全成分を保有し極めて易吸性にして胃腸を害せず、重病者に好適し小兒も好んで服用する甘美の乳衣錠である。
虚弱體に 結核に 姙産婦に
百錠 二圓三十錢
エーデー A-D
販賣元 わかもと本舗 製造元 水産化學工業株式會社

國産の家庭藥
アスータム
職場職場に是非一瓶!
切り傷に― 火傷に― 凍傷に― 痔疾に―
適用すれば鎮痛、止血、殺菌の三効作用で素早く効果を發揮します
慰問袋に是非―
(價定)20 30 60 1.20
水仕事に― 台所に― 職場に―
本村製藥所

女性ホルモン
オバホルモン
本劑は卵巣機能を活潑ならしめ月經を調整すると共に、月經前後の不快症狀を消失せしむ。また更年期障害に賞用せらる。
〔包裝〕百單位 三〇錠 一〇〇錠 三〇〇錠
月經不順、月經過多、月經寡少、月經前後の下腹痛・腰痛、頭痛、耳鳴、疲勞倦怠感、食慾不振、四肢・腰部冷感
面皰・指掌角化症に
オバホルモンパスタ
女性ホルモン外用劑にして皮膚より吸收せられ皮膚の細胞を賦活し、皮膚の弛緩、指掌角化症面皰、美肌等に奏効す。
〔包裝〕一〇瓦 三〇瓦
一手販賣元 大阪 株式會社 武田長兵衛商店
關東代理店 東京 株式會社 小西新兵衛商店
製造發賣元 川崎 株式會社 帝國社臓器藥研究所

男性ホルモン
エナルモン
本劑は男性ホルモンを補給し新陳代謝を旺んならしめ、疲勞を恢復豫防し、活力を賦活して、男性の精神的・肉体的機能を保護増進せしむ。
青・壯年期の神經衰弱、憂鬱症、疲勞倦怠、病後恢復期間の短縮に
初老期の頭痛、疲勞倦怠記憶力減退、食慾不振
高齢期の睡眠障碍、腰痛眩暈、肢端知覺異常に
〔包裝〕二〇錠 五〇錠 一〇〇錠
一手販賣元 大阪 株式會社 武田長兵衛商店
關東代理店 東京 株式會社 小西新兵衛商店
製造發賣元 川崎 株式會社 帝國社臓器藥研究所

臺灣日日新報
本日夕刊共八頁

敵の遺屍三千五百 歸順投降者二千餘
南支軍五月中の戰果

【廣東三日發同盟】南支派遣部隊發表――我が南支軍の五月中に於ける作戰並に治安肅清の狀況左の如し
一、一日未明甲子港に上陸警備を能を完全に復活す
二、中旬香港ルートの奪回を企圖する敵數萬を惠州東南地區で包圍殲滅す
三、十三日稿鋪北方地區に蠢動する有力なる敵を急襲殲滅的打撃を與ふ
四、二十二日潮陽西北方上安天附近に集結せる敵を奇襲しこれを殲滅す
五、下旬稿州奪回を企圖し稿州東北方及び西北方山地帶に集結中の敵約二萬に殲滅的打撃を與ふ
六、憲兵隊及び警備隊は占領地の邊境を徹底的に掃蕩肅清す
七、飛行隊は各作戰に協力して多大の戰果を收めたる外河源、清遠、四會、龍嚴方面に於ける敵の根據地軍事施設等爆撃しこれを破碎す
本期作戰中惠州方面の戰果は至大にして敵の遺屍數は枚擧に遑あらず、その他の諸作戰及び肅清に於ける戰果は敵の遺棄死體三、五五四、捕虜及歸順投降者二、二〇一の多數に達し又夥しき兵器、軍需品等を鹵獲した、斯くて敵の香港ルート及び稿州奪回の企圖を完全に粉碎し敵に深刻痛烈なる打撃を與ふると共に一方我が占據地內の治安は益々確立し各種の建設工作は着々進捗しつつあり

敵第五、九戰區蹂躪
武漢周邊赫々たる戰果

【漢口三日發同盟】中支軍三日發表――五月中に於ける武漢周邊地區の戰果左の如し
軍は蔣介石の作戰命令に依り物心兩方面に亙り我に執拗なる策動を試みたる敵は蔣介石の嚴命に依り五月を期し我が陣地を奪回すべく蠢動を開始せる我が總統は五月六日より二十三日に至り江北地區に於て第五戰區軍に對し大規模なる進攻作戰を敢行、棗陽附近に於て第二十二集團軍に潰滅的打撃を與へた外各方面とも多大の戰果を收めたり、これに引續き江南方面通山北方大幕山及び崇陽東方大雲山地區に於て薛岳麾下の第九戰區軍及び鄂南遊擊隊に對し徹底せる包圍殲滅戰を實施、敵殘骸の餘地なからしめたり、これがため敵は再起不能の潰亂狀態に陷り敵殘兵の總降投降する者一千七百八十四に達した、內補獲七十三名、五月中の綜合戰果左の如し
敵遺棄死體一萬六百二十四、捕虜一千百七十三、鹵獲品――迫擊砲十三、重輕機關銃百七十三、小銃三千二百八十二、彈藥五十萬發其の他資材多數

米參戰に萬全の策 獨ソ間に新諒解か
獨伊當面の四問題討議

リッベントロップ・チアノ

【ベルリン三日發同盟】ブレンネル會談に關しては二日午後の獨伊共同コムミニケ以外會談內容を示唆する何等のものも發表されてゐないが會談は五時間に亙つて行はれ會談の一部にはリッベントロップ、チアノ兩外相の外カイテル總長、カヴァレロ參謀總長も列席してゐる點から見て對英戰爭遂行の現段階に沿つて獨伊間に緊密なる軍事的協議が行はれたことは明らかである、而して會談の結果は近い將來に於ける戰爭遂行の上に具體的に現はれることとなるがクレタ攻略作戰の終結に依つて東地中海作戰に新たな段階が展開されてゐる現在獨伊兩國が緊密に協力を迫られてゐる問題は次の四點で兩首腦の會見も當然これ等諸問題の解決を計議の對象としたものと信ぜられてゐる

近東問題　イラクに於ける反英鬪爭は英國がアラビア民族間に異常な反英熱を燃起しつつある際な反英熱を未然に抑壓する見地から大軍を投入して徹底的反擊に出た爲め一應は失敗に終つた形であるがドイツが抗戰の前途を樂觀してゐるとは考へられない、既にシリアに對してはイツがとの方面に於ける英軍の反撃を警戒してゐるとは考へられない東地中海を飛行母艦と空輸されてゐるがトルコとの關係が一層調整されればイラクへの軍事援助は極めて容易となり、更にスエズ攻略が進展すれば英國の要衝とする戰爭參加に對し頑強な反撃を示してゐるエジプト政界の動向が重要性を帶びて來る

西地中海問題　東地中海作戰と呼應する西地中海作戰の進捗に關しては既に獨佛協力問題に就いても重要協力を包含する樣極めて廣汎な議題を擧げたと報ぜられてゐる、一方スペインとの間にも同樣の線に沿つた諒解が出來てゐる模樣であるからジブラルタルを攻擊するとなればスペイン國內の食糧事情等を考慮せねばならぬのでこれは適當な時期まで延期されることになるのではないかと見られてゐる

對米問題　レーダー提督言明とル大統領の演說で獨米關係は直面、戰爭一步手前に押進められて居る、獨伊は米國の參戰に依り對英作戰遂行が重大影響を受けるとは考へてゐないが、獨米戰爭が何れ世界戰爭に發展する事は自明の理であり歐亞兩大陸と米大陸間の長期に亙る封鎖消耗戰を覺悟せねばならぬのでこの見地から對米關係の發展を對ソ關係と睨み合はせ最惡の事態に備へる萬全の用意を整へつつあると云へよう

對ソ問題　獨ソ關係はバルカン作戰の終了に依つて又新たな段階に入つた、ドイツの歐洲新秩序建設が直面する最大の問題は米國からの大陸封鎖が今後長期に亙つて繼續する場合歐洲の食糧問題を如何に解決するかの問題であるがこれが解決の爲めドイツが今後ソ聯を如何に協力せしめるかが獨ソ關係のキーポイントとなろう、更に政治的に見ても英勢力が大陸から完全に驅逐された現在、ソ聯はドイツを大陸唯一の指導國として承認せねばならぬ立場にあり今後起り得べき近東方面に於ける獨、ソの摩擦面を調整する爲めにもドイツとの間に相當思ひ切つた臨時的諒解を遂げねばならぬ事態に立到つてゐると觀測されてゐる現に第三國消息筋は現在歐洲の直面する問題は獨ソ關係の調整問題を措いて他にないと極言してゐる程でブレンネル會談はと

獨ソ軍事協定調印說

【ローマ二日發同盟】クレタ作戰の終了と共にドイツの近東作戰が豫想されてゐる折柄早くもローマでは傳へられる獨ソ軍事協定は既に調印を了したとの噂が行はれてゐる、詳細は未だ不明であるが右軍事協定はドイツ側に非常に有利なものであると言はれてゐる

鐵、石炭增產巡閱使
今月下旬より關東、九州、北海道等へ
豐田、小倉、鈴木三相出陣

【東京發同盟】政府は重要物資增產に關する各般の事項につき現地第一線を巡閱し產業戰士と親しく鐵、石炭の增產及びそれに關聯、以て官民一致協力生產擴充に邁進することとなり生產擴充に關係深き豐田商相、小倉國務相及び鈴木企畫院總裁の三閣僚を產業巡閱使として現地に派遣し第一線に於ける產業士氣の昂揚を圖ると共に資材、勞力、資金等の最高限度の能率を發揮せしめ生產擴充の强力な促進を期する事を三日の閣議にて決定した、右三閣僚の巡閱は三班に分たれ第一班は豐田商相(大阪以西)に於て關東以西)を中心とし鈴木企畫院總裁これに當り、第二班は宇部、九州地方の石炭を中心とし豐田商相これに當り、第三班は常磐、北海道及び樺太地方の石炭を中心として小倉國務相これに當りその巡閱時期は六月下旬より七月上旬に至る約二週間の豫定である、今回の巡閱は現地產業の隘路を檢討しその能率增進を期することを目的としてゐるので專ら官僚的效果を狙ひ形式の如きも最少限度に止め從來動もすれば陷り勝ちなお祭り騷ぎも斷乎排除し苟くも巡閱が現地作業の進行を阻害し增產の妨げとなるが如きことは嚴にこれを戒め巡閱の結果現地產業に增產上の支障ある問題を發見した時は後日を待たず現地に於て直ちにこれが解決の具體策を講ずる等適切なる措置を執る筈で從つてこれに必要なる各省關係官、民間統制團體首腦者、專門技術者等を帶同することとなつてゐる、尙各閣僚の出發については夫々適當なる時期に巡閱を行ふ豫定である【寫眞は上から豐田商相、小倉國務相、鈴木企畫院總裁】

クレタ島を進擊する獨空輸部隊【伯林―東京電送】

數萬の戎克臨檢
支那方面艦隊旬間戰況

【上海三日發同盟】支那方面艦隊報道部發表――支那方面艦隊旬間(五月二十一日より五月三十日に至る)戰況左の如し
一、海軍航空部隊は惡天候を冒しつつ陝西、甘肅、四川省の敵飛行場を急襲し敵機四十二機を擊墜破或は炎上せしめた外飛行場、附屬施設及び軍事據點を爆擊し敵航空兵力に一大打擊を與へ更に宜城及び安陸周邊の敵陣地據點、兵舍等を爆碎した
二、艦艇及び陸戰隊は水路の啓開確保及び航行遮斷に從事する一方警備地區周邊の治安を肅清すべく連日出動して所期の效果を收めてゐる
三、沿岸航行遮斷に從事中の艦艇は北支に於て六百五隻、中支沿岸及び揚子江に於て二百二十八隻、南支方面に於て二百八十六隻のジャンクを臨檢してその內軍需品、武器、彈藥等を輸送中の百七隻を處分し珠江方面に於ては砲戎丸六門、黑色火藥五十キロ、水中爆藥十二を鹵獲した、中支方面主として黃浦江上流に於て約二萬五千八百隻のジャンクを臨檢して多數の軍需品を發見處分し利敵行爲を抑止した
四、五月中揚子江に於て敵の浮流せる機雷四十四個を處分した

海鷲、吉安爆擊

【○○基地三日發同盟】中支海軍航空部隊發表――本間部隊長の指揮する海軍航空隊は三日午前十時吉安を攻擊、飛行場諸施設及び附近一帶を爆擊甚大なる損害を與へたり、我に被害なし

官廳の許可認可事務の簡捷期す
定例閣議で正式に決定

【東京發同盟】三日の定例閣議は午前十時二十分より首相官邸に開會、先づ村瀨法制局長官より「去る三十日の文官制度委員會に於いて決定した行政事務の刷新改善に關する件」官廳の許可認可の簡捷に關する件」を諮りこれを別項の如く正式に決定した後、鈴木企畫院總裁より日滿支三國の石炭、鐵鋼生產增强計畫に關する協議會開催の件を諮りこれを決定、次いで產業巡閱のため豐田商相、小倉國務相、鈴木企畫院總裁を主班とする巡閱使を現地に派遣する件に就いて報告、要綱案を說明、各閣僚の承認を求めた、次いで豐田商相より商工省の研究の結果民間生活實施に伴ふ諸設の準備に就き報告、來る七月一日より一部を實施する旨を報告し午後零時十分散會した

事務の簡捷要領

【東京發同盟】三日の閣議で決定された行政事務の刷新改善に伴ふ官廳の許可、認可事務の簡捷に關する件の要領は次の通りである
一、許可、認可事項を出來るだけ整理する事
一、許可、認可制度の存在は現今行政の實情に鑑み必要缺くべからざるものあるは言を俟たざる所なるもの必要已むを得ざるものに限り之を認め事としてその整理に努むる事
一、許可、認可制度に代るべき制度を考案する事、許可認可制度を廢止する事が適當と考へられる場合に於いては之に代るべき左の如き措置を講ずる事
(イ)民間團體へ委讓―許可、認可事務を民間團體に委讓して他民間團體に委讓する事
(ロ)事前屆出制度の採用―事前に官廳に對し屆出を爲さしめ官廳はその實施に必要なる指置(寬容の指示、制限)を講じ得る權限を保留する事
一、前二項に依りがたき場合に於いては各事項の性質に應じて左の如き措置を講ずる等出來得る限り許可、認可事務の簡捷を期する事
(イ)官廳の權限分配の調整及び官廳相互の連絡の合理化―共管事項の整理上級官廳の權限の下級官廳への委讓、關係官廳の相互連絡の合理化、協議手續の簡捷化につき考究する事
(ロ)許可、認可に關する手續き、書類の簡略化―申請書提出の經由官廳の整理、手續、様式の統一化を簡略化して同一手續きを廢止し又は書類の提出部數を減少する事と共に出來る限り官廳に於いて備へる事
(ハ)許可、認可に關する事務處理期限の設定―許可、認可に關する官廳の事務處理に一定の期限を設定し期限經過に於いて當該許可認可あつたものと看做す等の方法を考慮する事
一、本件は左記によりこれを實施する事
(イ)各廳は前記各項の趣旨に則りその所管事項に關する實施案を作成し昭和十六年七月末日迄にこれを內閣書記官長に送附する事
(ロ)右實施案の提出ありたる時は內閣に於て檢討調整し、これを文官制度委員會に諮りたる上閣議に附する事

全面的に鑛區整理
非能率鑛山廢休止
鑛物增產に總動員法發動

【東京發同盟】石炭、金、銀、銅、錫、亞鉛、硫化鐵、鉛など重要鑛物の增產は緊下の急務とされ商工省は目下金屬增產對策期間を設け鑛山業者を督勵しつつあるが更に根本對策として鑛業の合理化、勞力、資材、輸送などの效果的利用を主眼とする鑛區の整理、休眠鑛區の開發、非能率鑛山の事業廢止などの積極的增產を施行しこれがため現行重要鑛物增產法(昭和十三年六月十日公布)の關係條文の全面的發動を圖る外更に同法で施行し得ざる點に關しては國家總動員法第十四條及び第十六條の二及び三に依りこれが目的を達成すべく目下これが具體案を準備中である
一、鑛區整理(鑛業を含む)重要鑛物の鑛山にして同一鑛區が異る會社の鑛區に亙つてゐたり或は鑛區の間に他會社の小鑛區が介在してゐるなどの事例が多く前者については石炭、後者については金、銅、銀において著しいのでこの際鑛區の整理統合をなし開發經營の合理化を圖る、これがため重要鑛物增產法第四條乃至五條を發動する、即ち第四條に依り鑛業權者の鑛區の增減又は隣接鑛區との間の鑛區の增減に就き協議をなさしめ協議が整はざる時は商工大臣に裁定を申請せしめる、更に必要とあらば第五條に依り鑛業權者に對し強制的に鑛業權の讓渡、鑛區の增減に就き協議すべきことを商工大臣より命令する
二、休眠鑛區の開發　鑛業權者をして休眠鑛區の積極的開發を圖る爲め重要鑛物增產法第三條に依り鑛業權者に對し事業に着手し又は事業を繼續すべきことを命ずる
三、事業設備の讓渡　(イ)鑛區整理に伴ふ事業設備の讓渡に就き重要鑛物增產法第十二條に依り前述の如く第四條、第五條を準用する(ロ)鑛區整理に依らずして單獨に鑛業權者の事業設備を能率增產を圖らんとする鑛業權者に讓渡せしめる事は重要鑛物增產法では不可能なので總動員法第十六條ノ二規定により新しく勅令を制定する
四、非能率鑛山の事業廢止　能率鑛山及び精鍊選鑛場に資材勞力輸送機關を集中する爲め非能率鑛山に事業の休止又は廢止を命ずる、これについては重要鑛物[illegible]

翼賛會首腦部 政府と懇談會
六、七兩日開催

【東京發同盟】大政翼贊會では中央協力會議が愈々來る十六日から五日間に亙り開催される事になつたので政府との連繫を緊密化し翼贊運動運營の萬全を期するため來る六、七の兩日首相官邸に政府と翼贊會首腦部との懇談會を開催する事となり政府側より各閣僚、內閣四長官、翼贊會側より近衞、柳川副總裁並びに石渡事務總長以下各局長、參與、部長會長、中央協力會議長が出席、翼贊運動の具體的推進方策に就き隔意なき意見の交換を行ふ事となつた、席上近衞總裁より總裁として政府翼贊會の指針に關し訓示を行ふ筈である

鐵鋼、石炭の生產
實績檢討協議會
中旬頃開催に決定

【東京發同盟】政府は日滿支に於ける昭和十五年度及び十六年四、五兩月に於ける鐵鋼及び石炭の生產實績を臨時官署より報告せしめ生產實績の不良なるものに就ては其の原因を探究檢討すると共に近く減產する產業增强の參考に資するため六月中旬頃二日間に亙り首相官邸に日滿支の鐵鋼及び石炭の生產增强協議會を開催することとなり三日の閣議で正式決定した、同協議會の議長には鈴木企[illegible]

跛行物價是正要望
地方協力會議に聽く國民の聲

【東京發同盟】翼贊會の第一回中央協力會議は旬日の後に迫つたがこの最高家族會議を前に全國各道府縣、六大都市の各地方協力會議は去る三月三日の熊本縣を皮切りに現在まで一道一府四十一縣、五市[illegible]

興亞院會議

【東京發同盟】政府は三日午前九時三十分より首相官邸に興亞院會議を開催[illegible]

長谷川總督九日退京

【東京發同盟】滯京中の長谷川臺灣總督は大體要務を終了したので[illegible]

閣議に列席
島內事情報告

【東京至急特電】長谷川總督は三日午前十一時官邸に列席[illegible]

全國乾繭組合協會結成

善隣友好に改む
國府の新敎育方針闡明

【南京三日發同盟】國府敎育部では[illegible]

福田廈門連絡部長官東上

獨伊兩國大使外相、次官訪問

ヒューズ米大審院長近く退官

【ハイドパーク二日發同盟】米國大審院長チャールス・ヒューズ氏[illegible]

霜害調査初委員會

【東京發同盟】大政翼贊會では[illegible]

人事

[illegible]

味のホン
新時代の液体調味料
東邦食品工業株式會社
東京銀座

第一書房
新文化
六月號　三十錢
セルパン改題
獨逸軍從軍記
全體外交の理念　高信
政治理想の限界　伏室
國民經濟の傳統的性格　井龍雄
新しき知性と理念　山本勝市
宗教界の現實　本莊可宗
ウイリアム・シイラア　竹中勝男
北支　華北交通　六月號　三十錢

明治天皇御集謹解
文學博士 佐佐木信綱謹註
全卷一千七百八十七首!!
日本二千六百年史

第一書房
戰時體制版
各七十八錢

東亞經濟論叢
京都帝國大學經濟學部 東亞經濟研究所發行
第二號(年四回發行)定價金一圓 送料六錢
ブラジスの對支經濟進出の回顧……高垣博士
重慶政府の戰時金融集權政策……十龜盛次
法家の經濟思想……穗積學士
江海關通貨の推移……大谷學士
東亞社會政策の理念……出口學士
日清戰爭における清朝財政政策……柏井學士
支那紡績勞働制度樣式……岡部學士
支那論に於けるケネーとモンテスキュー……河野學士
支那銀行制度の調整……德永學士
東亞經濟圈に於ける米の生產……大上學士
東亞廣域經濟の爲替政策……谷口博士
東京神田神保町 有斐閣

新刊 滿洲民法 債權總論
石田文次郎 岩井萬龜 著

新刊 滿洲と滿洲國
田村敏雄著

社説

善い政治と民間人の協力

官界新體制も目標はここに

一

米の配給からタオル分配の末に至るまで政治の分野は擴大され深化された。從て單に行政關係法規を知るだけで政治が行はれた時代は全く過去の夢と化し、官廳がその指導統制され、官吏諸公も從て現業員の一人となり切つた氣持でないと、今日の行政機能は眞に其の使命を果し得ないのである。

二

行政官廳や行政官の責任乃至任務が斯うまで廣汎化され加重するに至つて冷靜に考へねばならぬことは何かといふに……

時局下

米穀增産の要諦

農家保有米の適量決定へ

七分搗米價格今明日中に發表

米穀政策の根本闡明

奧田米穀局長談

大阪商工會議所

圓域貿易改善增强の爲

業者の意見諮問

自動車修理用部分品配給統制要綱制定

配給統制要綱の實施に就て

鈴木企畫部長代理談

企業界は整理時代

重工業確立の前提

勝田貞次

（一）

統制經濟の下

（二）

（三）

有機的構成に

（四）

企業界に深刻

（五）

縮小再生產の擴大防止へ

（六）

原價の割高

（七）

需要力を切下

思ひ切つた增稅

（八）

縮小再生產が

貧乏と不況と

本島、海南島定期船

近く東亞海運で就航

酒寄支店長談

茶業傳習所の生徒募集

青果、柑橘、蔬菜配給

愈々完璧の布陣へ

臺中の統合新組合創立近し

自動車修理用部分品配給統制要綱

臺灣總督府

機帆船用重油確保

遞信、殖産、企畫 合議制で許可

テックス製造

明糖でも計畫

三縣下六普銀合併

五月末現在 二百五十四行

增資擴張後の臺灣窯業

灣糖の新興合併條件

一對一の吸收合併に決定

清水重役談

時の人

航空青少年隊總司令

空の主・堀丈夫中將

無天組なが

少年航空兵

グライダー

內外商況（三日）

株式　賣物薄で小耻り

兜町後場況

東京短期後場

東京長期後場

大阪短期後場

煙草のむなら
スモカを使へ
スモカは主として喫煙家の歯磨です　故にスモカを使へば歯の黑いヤニがぢき取れます
そして喫煙家ならずとも誰もの歯を純な白さに輝かします
スモカは過度の喫煙から來る口中の荒れ！臭ひ！食慾の不進！それを防いで口腔を常に正しい狀態に置きます
スモカの粉末には適度の潤ひを與へてあります　それは無駄な散亂を防ぐためです
一人一罐の使用量は約一ケ月强　それ以上の消費は濫費です！
煙草化粧品店にあり定價十五錢

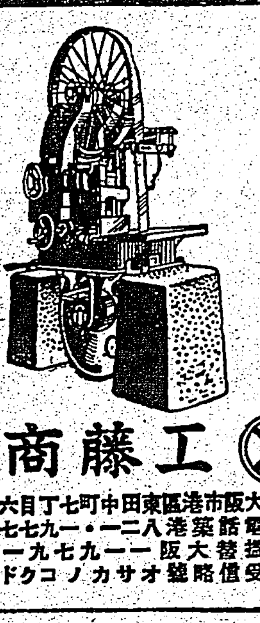

公告

今般當會社利益付養老保險普通保險約款中左記ノ通變更致スコト、相成リ……

一、利益付養老保險普通保險約款第二十六條(保險契約ニ對スル利益配當ニ關スル規定)第一項ヲ左ノ如ク改ム

二、右變更ニヨル利益配當ハ昭和十五年度決算ヨリ之ヲ實施ス

昭和十六年六月四日

大阪市東區北濱五丁目二十二番地

住友生命保險株式會社

義宮正仁親王殿下 幼稚園に御入園

御日常は御元氣と承る

【東京電話】義宮正仁親王殿下には明年學習院初等科御入學遊ばされるので女子學習院幼稚園に御通ひ遊ばされ園兒等を御相手に毎日幼稚園の課程を御修業遊ばされることになり愈々四日から御通ひ遊ばされる

殿下には毎朝午前八時五十五分青山御殿御出門、宇佐美御傅育官等が御指導申上げて手工、遊戯、唱歌等幼稚園の課程を遊ばされ土曜日以外は御辨當を御召し遊ばして午後一時御歸殿の御豫定と承る 御七歳に居らせられる義宮様には……

物々しいバスラ港

イラク軍、英軍の防衛に必死的

英は印度兵多數を徴用

【基隆電話】戰火燃え移る近東イラクの援助にドイツ作戰は何日決行されるか、目下世界注視の的にある近東石油の寶庫イラクから最後の邦船として歸つて來た山下汽船ペルシヤ航路山吹丸（五、〇八一噸、船長磯部方男）は去る四月十六日風雲急を告げるバスラに入港、不安な停船三日間、英軍のイラク强行上陸の光景を目撃してイラク蹶起の直前二十七日バスラを出帆ラングーン經由で三日未明基隆に入港、三月三日三池出港以來約三ケ月振りで歸國し同日午後基隆を出帆上海經由横濱に向つたが機關長多田太四郎氏は近東航路も本船が最後になつたと當時の事情を左の如く語つた

本船は印度各港を經て四月十六日朝バスラのシャト・エル・アラブ河河口に差しかかると旣に本船を追越した英驅逐艦一隻が碇泊してゐたので變だと感じたが間もなく驅逐艦から信號があつたので

停船した すると直ぐ英人パイロットと海軍士官二名が本船にやつて來て"バスラには何日入港出來るか判らない"……

ムシヤに錨き荷役を五、六時間で濟まし二十四日朝七時バスラに入港する事が出來た、當時旣に英軍の上陸を終つた軍用船は何か荷役をしてゐたが軍用トラック、鐵條網材料その他軍需品等を盛んに揚陸してゐた船もあつた、港内には立派な英巡洋艦一、驅逐艦一、……

上陸部隊 は……れてゐた、市中で見たイラク軍隊は……

したり市中の示威行動をやつてゐたが一向切迫した險惡な樣子は見えなかつた、永く居る邦人達は急迫化した空氣を察知しホテル等の撤收を大變に心配してゐたやうだつた、本船は二十七日朝八時バスラを出港し潮流の關係で午後三時頃河口近くで投錨してゐると又もやバスラに向け進航中の英軍用船三隻に出會はした、これは第二の上陸軍であらう、三隻とも一萬噸級の巨大な客船で印度兵を滿載……

第三部隊に入隊

軍人精神を涵養

魁挺身隊の幹部講習生

共榮會澳門に進出

文化提携で日華親善の役

南方文化、經濟提携の先驅、或は日華親善團體として知られてゐる督府外郭團體共榮會は廣州、汕頭、廈門、海南島或はタイ國に於て……

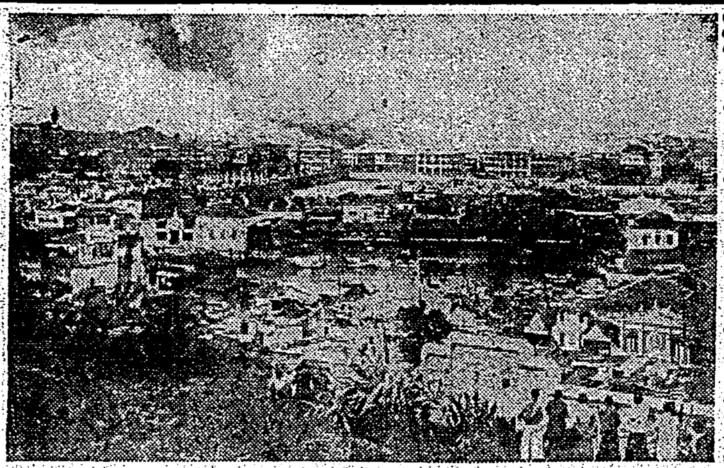

伸びるのは今から 福州人の眞骨頂

在住七年石井氏福州を語る

福建人は……

この南遷……

省内疆名……

廣東人が……

（在住七年石井氏福州商會の部）

日泰親交に楔の役

ウイワン姫の知才なき外交振り

基隆神社例祭

賞與金の一部は 國債又は貯債で

督府から支給率を通達

比島の各港へ向け 米國の飛行機續々

飛行基地は物々しい騷ぎ

【神戸電話】國際汽船マニラ航路……

獨占して……

"闇"などを撲滅

新竹で商業新體制の確立へ

商人の隣保精神昂揚

淡水海水浴場

一日に開場

"是で私も肩身が廣い"

故増田正已伍長嚴父衞門さん

アンプール式 防火彈の威力

海上警報

郵便貯金通帳の意匠が變る

臺東線に優秀機關車

本島東海岸の輸送増强

音感教育の座談會

新横綱羽黒山に假免許状授與式執行

七日青年團長會議

全島中等學校陸上競技

八日臺大競技場

全島中等の武道大會への出場校

柔道の部

劍道の部

軟式庭球大會

無理心中

毒藥嚥下二件

小山さん選び

ラジオ

朝

晝

夜

けふの天氣

△臺北地方　東の和風晴時々曇

△北部地方　東の和風晴時々曇

△昨日の氣溫　最高　三三・一度（午後四時）　最低　二二・三度（午前五時）

（臺北測候所發表）

株式名義書換及質權者登錄抹削停止

來ル六月九日ヨリ同月三十日限リ右期間中株主名義書換及質權者登錄並ニ抹削ヲ停止ス

昭和十六年六月

臺灣製糖株式會社

組合加入申込書受付締切

今回ノ受付締切期日ハ昭和十六年六月十日ト致候ニ付加入希望ノ方ニテ申込書未提出ノ方ハ各州廳所在地ニアル當組合支部ニ詳細御問合ノ上營業狀況報告添付ノ上同日迄ニ支部經由至急御提出相成度候

臺北市龍口町一ノ一臺灣教育會館內

臺灣學生服配給組合

大阪商船

日本郵船

大連汽船

南日本汽船

辰馬汽船

東亞海運

慕なかだち

事務員募集

帳場係

所長

事務員

女中

調査

看護婦

ミシン女工

家屋賣たき方

電話高價買入たし

二男近藤稔儀 滿洲國海拉爾ニ於テ六月二日病死致候ニ付此段謹告候

父 近藤三綱
兄 恭

第參拾貳回決算公告

森永製品臺灣販賣株式會社

齒科 澁谷齒科醫院

臺北市新起町一ノ三

冷凍機

新品、中古品、附屬品 修繕、分解、掃除 諸工事一切

ヒカル工業所

臺北市西門町一 電話四六二〇番

テルビーは慢性胃腸藥

銘酒

白鹿

齒痛に頭痛はガオガンに限る

商工省補助金下附 優秀國策品

汚油脂類吸收清淨劑 オイルサンプ

ガソリン石油は貴重な燃料です。これを油落しに使ふのは避けませう！

唯一無二の絶大な效果に必ずや御滿足の戴けるものと確信致します

使用範圍

一、金屬機械の淸淨に！

一、塗裝鍍金の準備に！

一、印刷用ローラー・活字の油取りに！

一、タイル・硝子・家具・食器類の油取りに！

總發賣元 日本タイプライター株式會社

一手販賣 東亞企業株式會社

臺北市末廣町二ノ二 電話二〇八八番

全島各地綜合版

窟巣の罪犯

"高雄岸壁"の粛清

不正港灣關係運送業者摘發に 高雄署剔抉のメス揮ふ

鋭意

明朗化されるものと見られる

名ばかりの緊縮

會社の宴會費年一萬圓

本島人子弟のため 阿里山に國民學校

既に三學級編成授業中

花蓮郡下 體力檢查

蘇澳郡沿海は 鰹の豊漁

澎湖廳學校長會議

西部三州水產試驗場會議

きのふ臺中市で開催さる

臺東春季庭球大會

鐵道部驛長小異動

人事

米穀納配組合創設

臺中州の納配機構變革

不解者保正一掃

幽靈株券を僞造

慾深連をまんまと釣る

長野

日大農業專攻學生 今夏花蓮港で實習

歸還軍夫の美舉

無料で脱穀機修繕

食糧報國に再度御奉公

臺中州人事異動

教育刷新懇談會

新竹州南三郡の武道爭霸戰

竹南、苗栗郡優勝

新興

勞働者にも賃銀統制

臺南州 近く標準賃銀決定せん

國講講師養成講習會

實踐女學校設立を

潮州郡の有志要望

統制經濟協力隊

豐原郡下の商人ら結成

訓示傳達式

傷痍軍人座談會

近く嘉義公會堂で開催

白衣の勇士轉療

訓示傳達式【馬公電話】

鐵材不足克服し 木材ビル建設か

高雄新驛前ビル街に

東港郡街庄長會議

岡山郡五甲尾に家畜ダニ熱發生

詐欺漢捕はる

老春（102）

川口松太郎作　伊勢良夫畫

開校（11）

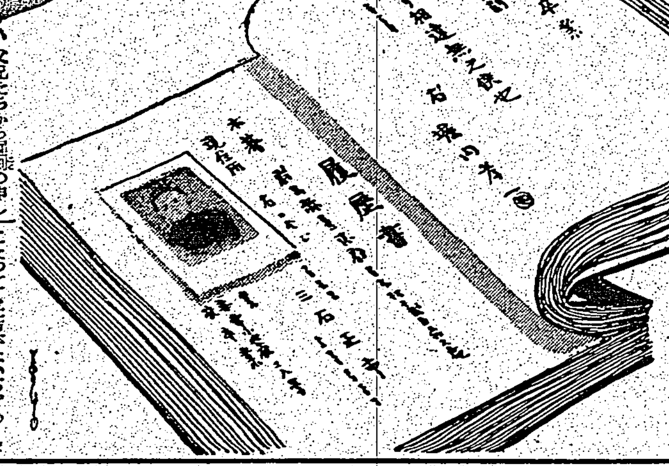

（お知らせ…）
一家に一本
とても重宝な新らしい家庭薬
奥さまの身だしなみに…
赤ちゃんのお肌に…
坊ちゃんのすり傷に…
旦那さまの足臭に…
とても便利で重寶ですの
ちょっとふりかけるだけで快い香りと共に汗どめにも臭どめにも血どめにもなるんですって……
近所のお薬やさんで買ってますわ……

ら・へんで
五十錢・一圓
株式會社田邊元三郎商店

盛んに燃えて減らない炭
長命助燃炭

長命炭出現木炭不足解決
長命炭は勿論豆炭ガラ等各種の燃料に多額の節約となり其の上火持が良く其タキ落しでも充分炭火の代用となります
然も絶對に何回使用しても其効力は絶對に變りません
一度現品を實驗して其效果を知り販賣區域を特約し永遠に確實なる利益を收められよ
カタログ説明書送呈
長命炭發賣元
大阪港區高尾町一丁目四〇地
長命社
一俵の炭が四五俵にも使へる
特約店募集

中年の奥様へ!
あなたは御健康ですか……。
顔に小ジワができ、肌がタルンできませんか、また、肩がこるとか頭痛がするとか、メマヒがするとか、疲れやすいとか、いろいろの故障が多くなりませんか。
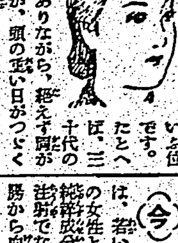
（女）
（今）
（若）
新女性ホルモンのギナンカプセル
販賣元　友田合資會社

口中殺菌劑
カオール

本劑の三大効用
病氣豫防に……
口中殺菌劑は空氣又は飲食物と共に口より侵入する諸種の病菌を豫防する
健康增進に……
健胃整腸劑は胃腸を健全にし且つ食慾を增進せしめ肉体の強健を計る
心身爽快に……
清涼興奮劑は心身各機能の活動を促し氣力を旺盛にし精神を爽快にする
定價　十錢・二十錢　二十五錢・三十錢　五十錢
本舗　安藤井筒堂藥品部

原料香水
オリヂナル香水

貧血・消耗に與へる!
ネオ肝精

最近マラリヤ患者に肝臓食を與へて效果を擧げた實例が示された
貧血結核を始め腺病虚弱兒・病後の衰弱 妊産婦等の治療上に肝臓療法の眞價が再認識されて來た
ネオ肝精は從來消化困難とされた肝臓成分に牛膽汁を配合し成分の消化 腸内の防腐 消化酵素の產生 整腸等の作用を附加した點に合理的治療能を認める
發賣元　株式會社藤澤友吉商店　大阪市東區道修町
製造元　北海水產工業研究所